Universidad Autónoma del Estado de Morelos

GACETAUAEM

NUEVA ÉPOCA • AÑO 28 • NÚMERO 523 •SEPTIEMBRE 2023 • WWW.UAEM.MX

Decretan aumento presupuestal para la UAEM

A partir del ejercicio fiscal de 2024, la institución recibirá por ley el 3.5% del presupuesto total de egresos del estado de Morelos, de acuerdo al artículo 121 constitucional. > 5

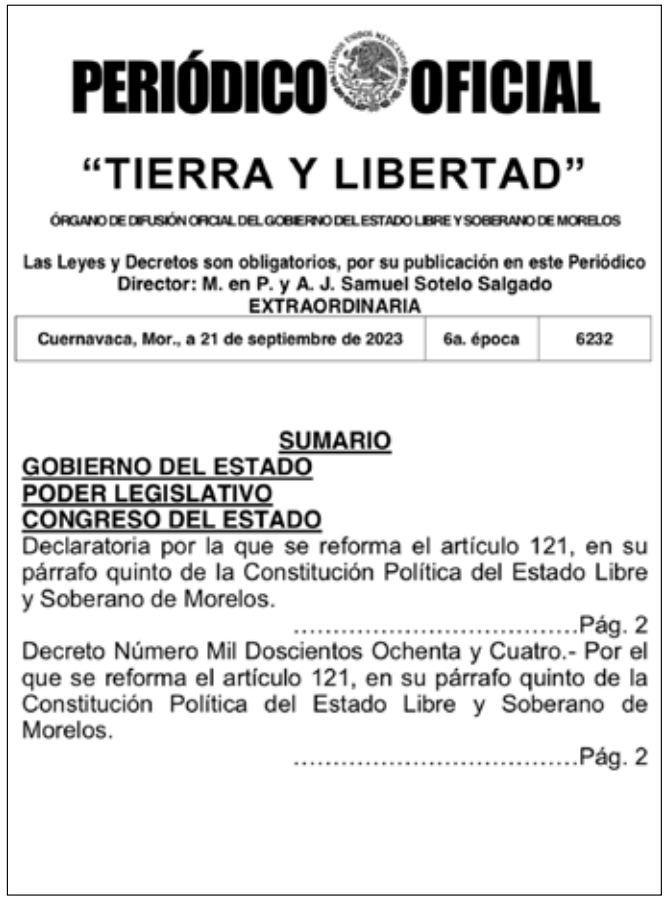

PERIÓDICO OFICIAL

"TIERRA Y LIBERTAD"

ÓRGANO DE DIFUSIÓN OFICIAL DEL GOBIERNO DEL ESTADO LIBRE Y SOBERANO DE MORELOS

Las Leyes y Decretos son obligatorios, por su publicación en este Periódico
Director: M. en P. y A. J. Samuel Sotelo Salgado
EXTRAORDINARIA

Cuernavaca, Mor., a 21 de septiembre de 2023	6a. época	6232

SUMARIO

GOBIERNO DEL ESTADO
PODER LEGISLATIVO
CONGRESO DEL ESTADO

Declaratoria por la que se reforma el artículo 121, en su párrafo quinto de la Constitución Política del Estado Libre y Soberano de Morelos. .....Pág. 2

Decreto Número Mil Doscientos Ochenta y Cuatro.- Por el que se reforma el artículo 121, en su párrafo quinto de la Constitución Política del Estado Libre y Soberano de Morelos. .....Pág. 2

UNIVERSIDAD AUTÓNOMA DEL ESTADO DE MORELOS

Dr. Gustavo Urquiza Beltrán
Rector

Dr. Álvaro Zamudio Lara
Secretario General

Mtra. Jade Gutiérrez Hardt
Secretaria Académica

Dr. Pedro Antonio Márquez Aguilar
Coordinador General
de Planeación y Administración

Dra. Lorena Sánchez Adaya
Secretaria Ejecutiva de la Rectoría

Dra. María Dolores Rosales Cortés
Directora de Comunicación Universitaria

Lic. Ethel Barbara Hernández Tellez
Coordinadora de Información

GACETA UAEM

Mtra. Griselda Navarro Sánchez
Información

Miguel Melo González
Edición

Ana Lilia García Garduño
Víctor Alejandro Ramírez Rubio
Diseño y maquetación

Julio César Alanís López, Julio César Román Cota, Oswal Alonso Navarro, Mónica González López y Gerardo Suárez Dorantes
Reporteros

Yajayhra Montserrat Estrada Ménera,
Flor Laura Elena Hernández Flores
Capturistas

Adalberto Taffoya García
Diseño original del formato

Gaceta UAEM. Año 28, número 523, septiembre de 2023. Es una publicación mensual editada por la Universidad Autónoma del Estado de Morelos. Avenida Universidad 1001, Chamilpa, Cuernavaca, Morelos, CP 62210. Teléfono 777 329 70 00, https://www.uaem.mx/, correo electrónico: prensauaem@uaem.mx Editor responsable: Ethel Barbara Hernández Tellez. Responsable de la última actualización de este número: Ana Lilia García Garduño. Fecha de última modificación: 26 de septiembre de 2022.

NUEVO INICIO

POR HUGO ORTÍZ

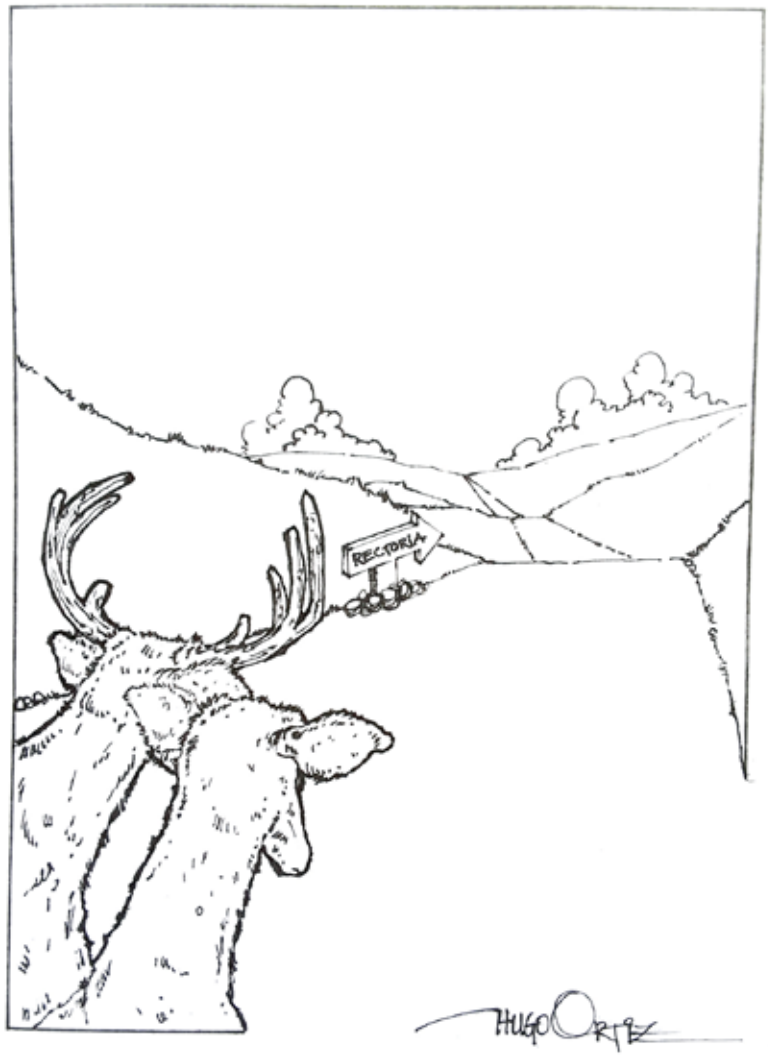

CONTENIDO

Fortalece UAEM Sistema de Gestión Ambiental
Realizan auditorías internas para cumplir con Norma Internacional 10

Administración central entrega equipo de seguridad al Stauaem
Cerca de un millón de pesos para beneficio de 639 trabajadores 14

Inicia la FCAel Diálogos por la Gobernanza
En primera sesión de especialistas intercambiarán propuestas 20

Destaca Academia de Artes obra de Magali Lara
Por sus méritos como artista ingresa al distinguido grupo 24

Clausura rector el XXV Verano de la Investigación
Este año se duplicó la participación de estudiantes en los proyectos 28

Recibe UAEM la feria de la empleabilidad
Más de 3 mil jóvenes conocieron opciones laborales y educativas 30

Emite Junta de Gobierno convocatoria para elección a la Rectoría

POR REDACCIÓN

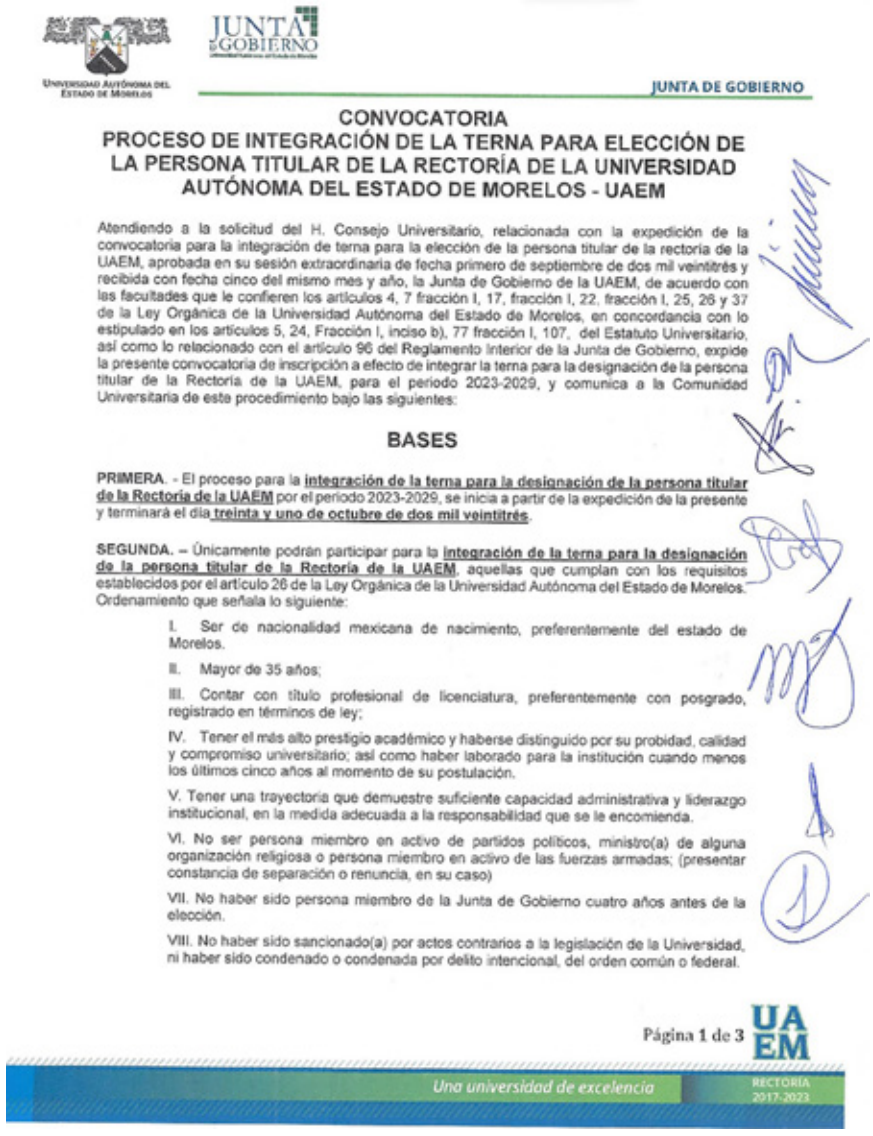

UNIVERSIDAD AUTÓNOMA DEL ESTADO DE MORELOS

JUNTA DE GOBIERNO

JUNTA DE GOBIERNO

CONVOCATORIA
PROCESO DE INTEGRACIÓN DE LA TERNA PARA ELECCIÓN DE LA PERSONA TITULAR DE LA RECTORÍA DE LA UNIVERSIDAD AUTÓNOMA DEL ESTADO DE MORELOS - UAEM

Atendiendo a la solicitud del H. Consejo Universitario, relacionada con la expedición de la convocatoria para la integración de terna para la elección de la persona titular de la rectoría de la UAEM, aprobada en su sesión extraordinaria de fecha primero de septiembre de dos mil veintitrés y recibida con fecha cinco del mismo mes y año, la Junta de Gobierno de la UAEM, de acuerdo con las facultades que le confieren los artículos 4, 7 fracción I, 17, fracción I, 22, fracción I, 25, 26 y 37 de la Ley Orgánica de la Universidad Autónoma del Estado de Morelos, en concordancia con lo estipulado en los artículos 5, 24, Fracción I, inciso b), 77 fracción I, 107, del Estatuto Universitario, así como lo relacionado con el artículo 96 del Reglamento Interior de la Junta de Gobierno, expide la presente convocatoria de inscripción a efecto de integrar la terna para la designación de la persona titular de la Rectoría de la UAEM, para el periodo 2023-2029, y comunica a la Comunidad Universitaria de este procedimiento bajo las siguientes:

BASES

PRIMERA. - El proceso para la **integración de la terna para la designación de la persona titular de la Rectoría de la UAEM** por el periodo 2023-2029, se inicia a partir de la expedición de la presente y terminará el día **treinta y uno de octubre de dos mil veintitrés**.

SEGUNDA. – Únicamente podrán participar para la **integración de la terna para la designación de la persona titular de la Rectoría de la UAEM**, aquellas que cumplan con los requisitos establecidos por el artículo 26 de la Ley Orgánica de la Universidad Autónoma del Estado de Morelos. Ordenamiento que señala lo siguiente:

I. Ser de nacionalidad mexicana de nacimiento, preferentemente del estado de Morelos.

II. Mayor de 35 años;

III. Contar con título profesional de licenciatura, preferentemente con posgrado, registrado en términos de ley;

IV. Tener el más alto prestigio académico y haberse distinguido por su probidad, calidad y compromiso universitario; así como haber laborado para la institución cuando menos los últimos cinco años al momento de su postulación.

V. Tener una trayectoria que demuestre suficiente capacidad administrativa y liderazgo institucional, en la medida adecuada a la responsabilidad que se le encomienda.

VI. No ser persona miembro en activo de partidos políticos, ministro(a) de alguna organización religiosa o persona miembro en activo de las fuerzas armadas; (presentar constancia de separación o renuncia, en su caso)

VII. No haber sido persona miembro de la Junta de Gobierno cuatro años antes de la elección.

VIII. No haber sido sancionado(a) por actos contrarios a la legislación de la Universidad, ni haber sido condenado o condenada por delito intencional, del orden común o federal.

Página 1 de 3

UAEM

Una universidad de excelencia

RECTORÍA 2017-2023

El pasado 8 de septiembre, la Junta de Gobierno de la UAEM, publicó la convocatoria del Proceso de integración de la terna para elección de la persona titular de la Rectoría por el periodo 2023-2029, la cual señala una vigencia hasta el 31 de octubre de 2023.

El plazo de registro de aspirantes será de 10 días hábiles a partir de la expedición de la convocatoria y las solicitudes debidamente integradas con los documentos señalados en la misma, se recibieron hasta las 18 horas del día 22 de septiembre.

Una vez concluido ese periodo, la Junta de Gobierno enviará a la administración de la UAEM los currículums vitae y planes de trabajo de las personas aspirantes, para su difusión a través de los medios de comunicación institucionales.

Concluido el periodo de inscripción, la Junta de Gobierno entrevistará de forma presencial a las personas aspirantes en los primeros diez días hábiles del mes de octubre y será en la última semana de ese mes, cuando envíe al Consejo Universitario la terna de aspirantes.

Algunos puntos de la convocatoria señalan que las personas aspirantes deberán tener nacionalidad mexicana; ser mayores de 35 años de edad; contar con título profesional de licenciatura, preferentemente con posgrado; tener el más alto prestigio académico y haberse distinguido por su probidad, calidad y compromiso universitario, entre otros.

La convocatoria completa puede consultarse en: https://acortar.link/1HpWiY. ■

Foto: Cortesía

El pleno del CU aprobó por unanimidad la propuesta del oficio dirigido a la Junta de Gobierno para dar inicio al proceso de elección a la Rectoría.

Aprueba Consejo Universitario iniciar proceso de elección

POR REDACCIÓN

El Consejo Universitario (CU) de la UAEM, aprobó por unanimidad la propuesta de oficio dirigido a la Junta de Gobierno, mediante el cual se solicitó la expedición de la convocatoria del procedimiento electoral de quien ejercerá la titularidad de la Rectoría por el periodo 2023-2029.

En sesión extraordinaria del CU, realizada el pasado 1 de septiembre en el auditorio del Centro de Investigaciones Químicas (CIQ), el rector Gustavo Urquiza Beltrán, en su calidad de presidente del Consejo, dio lectura al oficio en el que se solicitaba a la Junta de Gobierno emitir la convocatoria de inscripción de candidaturas para ocupar la rectoría de la UAEM para el periodo 2023-2029, como lo establece la fracción 1 del artículo 7 del Estatuto Universitario.

El pleno del CU aprobó la propuesta de oficio y el pasado 8 de septiembre, la Junta de Gobierno publicó la convocatoria con la cual inició el proceso de elección de quien ocupará la Rectoría.

Gustavo Urquiza confió en que el proceso electoral fluya de la mejor manera, con base en la institucionalidad y la transparencia, en donde la comunidad universitaria demuestre madurez y estabilidad para una elección pacífica y democrática.

Urquiza Beltrán recordó que en la sesión extraordinaria del 1 de diciembre de 2017, el pleno del CU acordó modificar el periodo de gestión del rector electo del 4 de diciembre de 2017 al 3 de diciembre de 2023, por lo que está en tiempo y forma para iniciar el proceso electoral por el periodo 2023-2029. ■

Decretan aumento presupuestal para la UAEM

POR REDACCIÓN

El pasado 21 de septiembre, en el Periódico Oficial "Tierra y Libertad" número 6232, se publicó la Declaratoria que Reforma el artículo 121 de la Constitución Política del estado de Morelos, en el que se establece que la UAEM, reciba como base el 3.5 por ciento del presupuesto total de egresos del Estado a partir del ejercicio fiscal de 2024.

El rector de la UAEM, Gustavo Urquiza Beltrán, informó a través de Radio UAEM el pasado 22 de septiembre, que la entrada en vigor de esta reforma es una buena noticia porque si bien la Universidad recibía por ley el 2.5 por ciento del presupuesto estatal, éste no era suficiente para atender compromisos laborales cada fin de año y otros rubros.

Foto: Cortesía

El rector agradeció la sensibilidad de los poderes Ejecutivo, Legislativo y alcaldes para aprobar esta reforma.

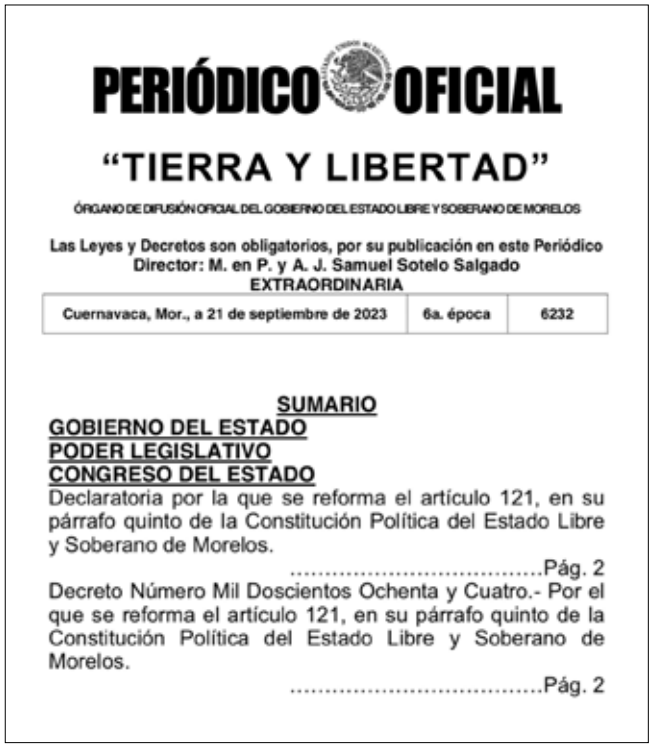

PERIÓDICO OFICIAL

"TIERRA Y LIBERTAD"

ÓRGANO DE DIFUSIÓN OFICIAL DEL GOBIERNO DEL ESTADO LIBRE Y SOBERANO DE MORELOS

Las Leyes y Decretos son obligatorios, por su publicación en este Periódico
Director: M. en P. y A. J. Samuel Sotelo Salgado
EXTRAORDINARIA

Cuernavaca, Mor., a 21 de septiembre de 2023	6a. época	6232

SUMARIO

GOBIERNO DEL ESTADO
PODER LEGISLATIVO
CONGRESO DEL ESTADO

Declaratoria por la que se reforma el artículo 121, en su párrafo quinto de la Constitución Política del Estado Libre y Soberano de Morelos. .....Pág. 2

Decreto Número Mil Doscientos Ochenta y Cuatro.- Por el que se reforma el artículo 121, en su párrafo quinto de la Constitución Política del Estado Libre y Soberano de Morelos. .....Pág. 2

"Es una buena noticia para toda la comunidad universitaria, porque nos permitirá que cada fin de año ya no tengamos el problema de solicitar recursos extraordinarios. No nos han dejado solos el gobierno federal, estatal y las y los diputados, pero a partir de 2024, este aumento nos dará estabilidad y certeza de que podremos cumplir y a futuro, contemplar un crecimiento ordenado de matrícula e infraestructura", dijo.

El rector de la UAEM agradeció de manera pública a los poderes Ejecutivo, Legislativo y 24 alcaldes que apoyaron la iniciativa de reforma, "estamos muy agradecidos por la sensibilidad que tuvieron para escuchar las necesidades de la Universidad, porque con este aumento se beneficiará la

Foto: Cortesía

La Junta de Gobierno del Instituto para el Fortalecimiento Municipal del Estado de Morelos, manifestó su acuerdo con la Reforma Constitucional para incrementar el presupuesto a la UAEM.

institución, pero sobre todo los jóvenes morelenses que tendrán mayor acceso a la educación de calidad".

Gustavo Urquiza enfatizó que el programa de austeridad continuará porque se ha logrado que la Universidad avance en estos años de su administración, "seguiremos de esta forma, siendo austeros en el manejo de los recursos y recordarle a la sociedad que la Universidad mantiene su compromiso con la transparencia y rendición de cuentas".

Urquiza Beltrán recordó que la UAEM es una de las instituciones más vigiladas con el uso de los recursos económicos que recibe, ya que es auditada por diversos organismos como la Auditoría Superior de la Federación, la Entidad Superior de Auditoría y Fiscalización del Congreso estatal, el Órgano Interno de Control, un auditor externo y la Contraloría Social, además de entregar la cuenta pública y anualmente, los estados financieros ante la Cámara de Diputados.

Con el aumento al 3.5 por ciento en el presupuesto para el 2024, el rector afirmó que se cumplió la meta establecida al inicio de su gestión, "cumplimos con dejar finanzas sanas, una institución estable y con perspectivas de crecimiento. Quiero agradecer a los sindicatos, directoras y directores, a la Federación de Estudiantes y a toda la comunidad que han mostrado solidaridad para el avance de la Universidad".

Gustavo Urquiza dio a conocer que la UAEM pasó del décimo al séptimo lugar de entre las mejores universidades públicas estatales del país, "es un trabajo en equipo y un logro de todos. Hay que seguir unidos, defender la autonomía y mantenernos solidarios". ■

Recibe UAEM presea por su solidaridad con damnificados de Jojutla

POR REDACCIÓN

El rector de la UAEM, Gustavo Urquiza Beltrán, recibió la presea *Puño y Fuerza 2023*, que otorgó el Ayuntamiento de Jojutla, en reconocimiento a la labor solidaria de la comunidad universitaria con los miles de damnificados por el sismo ocurrido el 19 de septiembre de 2017.

En la explanada de la plaza la *Soberana Convención Revolucionaria*, en el zócalo de Jojutla el pasado 19 de septiembre, se llevó a cabo la ceremonia conmemorativa encabezada por el presidente municipal, Juan Ángel Flores Bustamante, con la presencia del cabildo del ayuntamiento e invitados especiales.

En la ceremonia se recordó que el 19 de septiembre de 2017, la UAEM instaló un centro de acopio de víveres en la Preparatoria Número Cuatro de Jojutla y en la Escuela de Estudios Superiores (EES) de Jojutla, desde donde la comunidad universitaria y ciudadanía se organizaron para trasladarse a las colonias del municipio y comunidades de la zona sur del estado afectadas por el sismo y brindar apoyo.

Al entregar las diez preseas a diferentes organizaciones destacadas, el edil Juan Ángel Flores destacó la solidaridad de los universitarios y de las organizaciones civiles que acudieron a Jojutla.

Luego de recibir la presea, Gustavo Urquiza dijo que ésta es un orgullo, "porque los universitarios ayudaron a los afectados, a pesar de que la misma Universidad sufrió daños severos, al grado de que se tuvieron que demoler varios edificios, incluido el principal, que es ícono de la UAEM". ■

Foto: Cortesía

Gustavo Urquiza Beltrán , rector de la UAEM, recibió la presea Puño y Fuerza 2023, por la solidaridad de la comunidad universitaria con los damnificados del sismo del 19 de septiembre de 2017.

Felipe de Jesús Bonilla Sánchez entrega su informe de actividades al secretario Académico, José Mario Ordóñez Palacios.

Miembros de la administración universitaria, legisladores y representantes gubernamentales en el auditorio 2B de la FCAeI.

Fotos: Cortesía

Entrega director de la FCAeI su tercer informe de acciones

POR REDACCIÓN

Felipe de Jesús Bonilla Sánchez, director de la Facultad de Contaduría, Administración e Informática (FCAeI) presentó su Tercer Informe de acciones y metas cumplidas del periodo 2022-2023, el pasado 23 de agosto en el auditorio 2B, donde asistió el secretario Académico, José Mario Ordóñez Palacios, en representación del rector Gustavo Urquiza Beltrán, quien reconoció la labor del director y su equipo de trabajo.

Bonilla Sánchez, destacó la creación del Centro Atractor de Negocios, el inicio del Observatorio Académico de Gobierno y Políticas Públicas, así como un programa de cursos gratuitos para mujeres y niñas sobre el uso de la computadora, beneficiando a 60 mujeres de colonias cercanas a la Universidad y comunidades de Morelos.

Felipe Bonilla destacó la certificación de calidad en todos los programas de estudio que imparte esta unidad académica, que cuenta con una matrícula de más de 2 mil 500 estudiantes y 170 docentes, diez profesores investigadores de tiempo completo que pertenecen al Sistema Nacional de Investigadores y el 80 por ciento con perfil deseable, lo que contribuye a que la UAEM mantenga sus estándares de excelencia.

Asimismo, informó que la maestría en Administración de Organizaciones está inscrita en el Sistema Nacional de Posgrados y este año se registró una cifra histórica de 80 aspirantes, de los cuales, 32 fueron aceptados.

Al informe asistieron titulares de unidades académicas universitarias, representantes de la administración central, legisladores e integrantes del gobierno estatal y municipal. ■

Destaca director del CIICAp logros y avances en primer informe

POR REDACCIÓN

Jesús Escobedo Alatorre, director del Centro de Investigación en Ingeniería y Ciencias Aplicadas (CIICAp), presentó su primer informe de actividades el pasado 6 de septiembre en la Sala de Juntas de la Rectoría, al rector Gustavo Urquiza Beltrán.

En la reunión, estuvieron presentes José Mario Ordóñez Palacios y Álvaro Zamudio Lara, secretario Académico y coordinador general de Planeación y Administración, respectivamente, así como Laura Lilia Castro Gómez, secretaria de centro del CIICAp.

Escobedo Alatorre resaltó la acreditación por cinco años de la licenciatura en Tecnología con área terminal en Física Aplicada, otorgada en noviembre de 2022 por los Comités Interinstitucionales para la Evaluación de la Educación Superior (Ciees).

Además, anunció la creación de un proyecto de automatización de un dispensador de agua, incorporando dos modos de dispensado, un diplomado sobre programación de controladores lógicos programables, así como un curso de asesorías para presentar la certificación de Solidworks básico.

Jesús Escobedo informó sobre el proceso de incorporación del CIICAp al Sistema de Gestión Ambiental de la UAEM, con el objetivo de obtener la certificación ambiental en la Norma ISO 14001:2015.

El también secretario ejecutivo del Colegio de Directoras y Directores, destacó que este año ha sido fructífero en logros académicos, colaboración interdisciplinaria y avances en la gestión de recursos, demostrando el compromiso institucional con la excelencia en la educación e investigación. ■

El CIICAp logró acreditar la calidad de la licenciatura en Tecnología con área terminal en Física Aplicada.

Jesús Escobedo Alatorre, director del Centro de Investigación en Ingeniería y Ciencias Aplicadas y el rector Gustavo Urquiza Beltrán.

Fotos: Cortesía

Foto: Cortesía

Álvaro Zamudio Lara, en representación del rector Gustavo Urquiza Beltrán, encabezó la ceremonia de apertura de la Auditoría Interna Ambiental.

Fortalece UAEM el Sistema de Gestión Ambiental con auditorías

POR REDACCIÓN

El pasado 28 de agosto en el auditorio de la Biblioteca Central Universitaria, la UAEM inició la Auditoría Interna Ambiental 01/2023, para fortalecer el Sistema de Gestión Ambiental (SGA) de la institución, con el objetivo de cumplir con los requisitos de la Norma Internacional ISO 14001:2015, que son el marco de referencia para mejorar el desempeño ambiental en la Universidad, dar cumplimiento al marco legal y alcanzar los objetivos ambientales establecidos en el Plan Institucional de Desarrollo de la institución.

La ceremonia de apertura, fue inaugurada por el coordinador general de Planeación y Administración, Álvaro Zamudio Lara, en representación del rector Gustavo Urquiza Beltrán, quien destacó que en el año 2020, se retomó la implementación del SGA en la Biblioteca Central Universitaria, un año después se incorporó el Museo Universitario de Arte Indígena Contemporáneo (MUAIC) y para 2022 se sumaron la Facultad de Ciencias del Deporte (FCD) y la Facultad de Ciencias Agropecuarias (FCA), por lo que reconoció al personal de estas áreas y sus titulares por trabajar en favor de una Universidad Sustentable.

El auditor líder del proceso, Gustavo Reynoso Dorado, informó que en esta ocasión fueron auditadas la FCA, el Centro de Investigaciones en Biodiversidad y Conservación (CIByC) y el MUIAC.

A la ceremonia también asistieron Georgina Rosales Ariza, titular de la Dirección General de Desarrollo Institucional y Edgar Sotelo Sotelo, director del Sistema de Gestión de Calidad (SGC). ■

Próxima la certificación ambiental

POR REDACCIÓN

El pasado 11 de septiembre, se llevó a cabo la ceremonia de apertura de la Auditoría Interna Ambiental 02/2023 para tres unidades académicas de la UAEM, como parte de su adhesión al Sistema de Gestión Ambiental (SGA) y una próxima certificación ambiental bajo la norma ISO 14001 versión 2015.

A través de una reunión virtual, Georgina Rosales Ariza, directora general de Desarrollo Institucional, destacó la importancia de cumplir con el compromiso institucional de contribuir al cuidado del medio ambiente, por ello el SGA se fortalece.

Las tres unidades académicas auditadas fueron: el Centro de Investigación en Biotecnología (CEIB) y el Centro de Investigación en Ingeniería y Ciencias Aplicadas (CIICAp), las cuales iniciaron los trabajos para verificar sus procesos. Mientras que la Facultad de Ciencias del Deporte, se prepara para el mantenimiento de la certificación que obtuvo en noviembre de 2022.

Edgar Iván Sotelo Sotelo, director del Sistema de Gestión de Calidad, expresó que la auditoría interna brindó de forma sustantiva la verificación, evaluación e impacto, para llegar mejor preparados a la próxima auditoría externa que se realizará en el mes de octubre y buscar la certificación ambiental.

La auditora líder, Maribel Espinoza Villalba, jefa del Departamento del Sistema de Gestión Ambiental, informó que la auditoría contó con la revisión de los requisitos en los contextos de liderazgo, planificación, apoyo, operación, evaluación del desempeño y mejora. ■

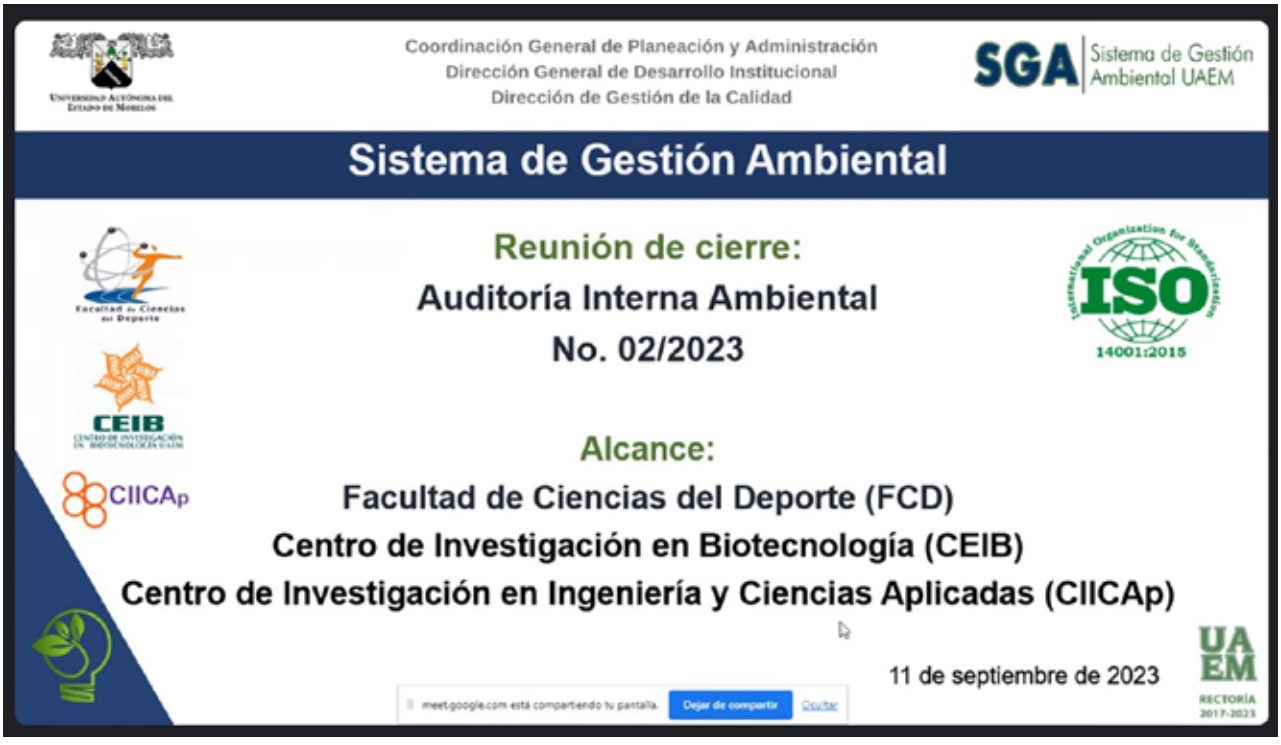

Foto: José Luis Arroyo

Tres unidades académicas de la UAEM han sido adheridas al Sistema de Gestión Ambiental.

Foto: Lilia Villegas

Autoridades universitarias encabezadas por el rector Gustavo Urquiza Beltrán, inauguraron la exposición de hongos en la galería del CIB.

Fomentan difusión del conocimiento sobre los hongos

POR REDACCIÓN

El maravilloso mundo de los hongos, es el título de la exposición inaugurada el pasado 28 de agosto por autoridades universitarias encabezadas por el rector de la UAEM, Gustavo Urquiza Beltrán, en la galería del Centro de Investigaciones Biológicas (CIB).

Además, el rector inauguró los trabajos del curso taller *Identificación de macromicetos, cultivo y determinación de metabolitos de hongos*, en donde también asistieron José Mario Ordóñez Palacios, secretario Académico; Alejandro Flores García, director del CIB; María del Refugio Trejo Hernández, directora del Centro de Investigación en Biotecnología (CEIB) y Elba Cristina Villegas Villareal, representante del cuerpo académico *Bioprospección* y Horacio Rojas Alba, presidente del Instituto Mexicano de Medicinas Tradicionales Tlahuilli.

Se impulsará la difusión del conocimiento sobre los hongos entre las comunidades rurales y la Universidad.

En este acto, el rector Gustavo Urquiza y Horacio Rojas, firmaron un convenio amplio de colaboración para impulsar la difusión de los conocimientos de los hongos entre las comunidades rurales y la Universidad, ante el rezago que tiene México en el reconocimiento y la integración de las propiedades de los hongos en los sistemas de salud.

Asimismo, las autoridades universitarias entregaron material de comunicación científica a Marisa Hernández Pérez, representante de la asociación civil *Bosque de los Hongos Azules*, elaborado por Estefany Sánchez Maldonado, alumna de la maestría en el Manejo de Recursos Naturales de la UAEM. ■

Convenio con Universidad de Costa Rica

POR REDACCIÓN

El rector de la UAEM, Gustavo Urquiza Beltrán, firmó un convenio de colaboración con el rector de la Universidad Internacional San Isidro Labrador de Costa Rica, Carlos Hernán Cortés Sandi, con el objetivo de estrechar la vinculación para realizar proyectos de investigación.

El pasado 4 de septiembre en la Sala de Juntas de la Rectoría, Gustavo Urquiza, destacó los indicadores de calidad institucionales, así como los proyectos de innovación para el registro de las patentes, con el reto de comercializarlos en beneficio de los programas académicos y lograr la calidad internacional.

Fotos: Lilia Villegas

Interés de la Universidad de Costa Rica por estrechar la vinculación para realizar proyectos de investigación conjunta.

Gustavo Urquiza reconoció el interés de la Universidad Internacional San Isidro Labrador, para intercambiar y colaborar con la UAEM en proyectos de investigación en diversas disciplinas.

Rosario Jiménez Bustamante, directora de la Escuela de Estudios Superiores (EES) de Atlatlahucan, unidad académica impulsora del convenio, explicó que uno de los objetivos es crear una red de colaboración con otras instituciones de educación superior para el intercambio de conocimiento.

Carlos Hernán Cortés Sandi, agradeció la creación del vínculo para el intercambio de conocimientos entre ambas instituciones, sobre todo en el tema de investigación, aulas espejo y movilidad.

La Universidad Internacional San Isidro Labrador, es una institución educativa privada con presencia en nueve localidades y en las regiones no metropolitanas de dicho país. ■

Carlos Hernán Cortés Sandi, rector de la Universidad Internacional San Isidro Labrador de Costa Rica y Gustavo Urquiza Beltrán, rector de la UAEM.

Foto: Cortesía

Informó el rector Gustavo Urquiza que para esta entrega se erogaron cerca de un millón de pesos, en beneficio de 639 trabajadores de 31 categorías laborales.

Administración central entrega equipo de seguridad al Stauaem

POR REDACCIÓN

En cumplimiento a los compromisos de prestaciones laborales, Gustavo Urquiza Beltrán, rector de la UAEM, hizo entrega simbólica de equipo de seguridad e higiene a personal adscrito al Sindicato de Trabajadores Administrativos (Stauaem).

Durante la ceremonia, realizada en la Dirección de Protección y Asistencia el pasado 23 de agosto, Gustavo Urquiza destacó que para esta entrega se invirtieron cerca de un millón de pesos, para beneficio de 639 trabajadores de 31 categorías diferentes.

"Esta entrega es resultado del trabajo conjunto de la Comisión de Higiene y Seguridad del Stauaem y la administración central", dijo el rector al reiterar el compromiso para dar cumplimento a las prestaciones laborales en cuanto a la adquisición de equipo y salvaguardar la integridad física del personal.

Carlos Alberto Ortega Ojeda, secretario general del Stauaem, agradeció a la administración central por "la disposición y gestiones para hacer entrega del equipo de seguridad, tal como lo establece el contrato colectivo de trabajo".

A esta ceremonia asistieron Fabiola Álvarez Velasco, secretaria General; José Mario Ordóñez Palacios, secretario Académico; Álvaro Zamudio Lara, coordinador general de Planeación y Administración; Lorena Sánchez Adaya, secretaria ejecutiva de Rectoría; Cuauhtémoc Altamirano Conde, titular de la Dirección de Protección y Asistencia; Yazmín Díaz y Carlos Sotelo Cuevas, secretarios de las comisiones de seguridad e higiene del Stauaem. ■

COLABORA UNAM PARA REFORZAR SEGURIDAD EN LA UAEM

POR REDACCIÓN

Fabiola Álvarez Velasco, secretaria General de la UAEM, recibió la donación de una patrulla para vigilancia otorgada por la Coordinación de Servicios Administrativos del Campus Morelos de la Universidad Nacional Autónoma de México (UNAM).

El pasado 28 de agosto en la explanada de la Torre Universitaria, la secretaria General recibió la donación de Felipe Rosales Méndez, titular de la Coordinación de Servicios Administrativos de la UNAM, institución con la cual se tiene un convenio de colaboración para ampliar la seguridad, vigilancia y mejorar la vialidad.

En la entrega, Cuauhtémoc Altamirano Conde, director de Protección y Asistencia de la UAEM, informó que desde el año 2011 a la fecha, la UNAM ha donado ocho autos para reforzar la vigilancia al interior de las instalaciones universitarias. ■

Foto: Lilia Villegas

Fabiola Álvarez Velasco, secretaria General de la UAEM, recibió una patrulla para vigilancia donada por la UNAM.

INICIA PROTOCOLO DE SEGURIDAD PARA EL INGRESO DE MOTOCICLISTAS

Foto: Cortesía

Fue implementado un protocolo de seguridad en el ingreso y salida de motocicletas del Campus Norte de la UAEM.

POR REDACCIÓN

A partir del 1 de septiembre, la Dirección de Protección y Asistencia de la UAEM, implementó un protocolo de seguridad en el ingreso y salida de motocicletas del Campus Norte, informó Cuauhtémoc Altamirano Conde, titular de esta área.

El objetivo de esta medida es incrementar la seguridad de la comunidad universitaria y crear conciencia entre las personas usuarias de motocicletas, sobre la importancia de cumplir con la reglamentación.

Las y los conductores de motos deberán hacer pasar por el filtro ubicado en la puerta 1 del Campus Norte, dejar una identificación, indicar el motivo, unidad académica o administrativa que visitan, y cumplir con el uso de casco y medidas de protección personal. ■

Foto: Lilia Villegas

Cuenta la UAEM con 65 comités de protección en distintas unidades académicas ubicadas en 22 municipios del estado de Morelos.

Realizan Semana Universitaria de la Protección Civil

POR REDACCIÓN

En el auditorio 2B de la Facultad de Contaduría, Administración e Informática (FCAeI) la secretaria General de la UAEM, Fabiola Álvarez Velasco, en representación del rector Gustavo Urquiza Beltrán, inauguró las actividades de la Semana Universitaria de la Protección Civil, Seguridad y Asistencia, la cual se realizó del 18 al 22 de septiembre con una serie de actividades como simulacros, conferencias, pláticas y capacitaciones.

La secretaria General informó que a través de la Dirección de Protección y Asistencia, se han integrado 65 comités de protección en distintas unidades académicas ubicadas en 22 municipios de Morelos, además de capacitar a 325 brigadas en temas de seguridad, evacuación, combate a incendios, comunicación, primeros auxilios y en el diseño e instrumentación de los simulacros por sismo.

Capacitación a 325 brigadas universitarias en seguridad, evacuación, combate a incendios, primeros auxilios, entre otros temas

Acompañaron la ceremonia, el secretario Académico, José Mario Ordóñez Palacios; Felipe de Jesús Bonilla Sánchez, director de la FCAeI; Cuauhtémoc Altamirano Conde, titular de la Dirección de Protección y Asistencia; Víctor Manuel Mercado Salcedo, titular de la Coordinación Estatal de Protección Civil del estado de Morelos; en representación de José Antonio Ortiz Guarneros, comisionado de Seguridad Pública en Morelos, el capitán Mario Vargas Santomé y Juan Carlos Cruz Torres, responsable de la Jurisdicción Sanitaria de los Servicios de Salud del estado de Morelos, así como titulares de diversas unidades académicas de la UAEM. ■

Participa la UAEM en el Segundo Simulacro Nacional 2023

POR REDACCIÓN

Con la participación de 20 mil 325 integrantes de la comunidad de la UAEM, el pasado 19 de septiembre se llevó a cabo el Segundo Simulacro Nacional 2023, coordinado en la institución por el personal de la Dirección de Protección y Asistencia, en colaboración con mil 800 brigadistas que aplicaron los protocolos de evacuación en 408 edificios, 142 del Campus Norte y 266 de otras sedes universitarias, en un tiempo promedio de tres minutos.

Una vez evacuada la comunidad universitaria, en la explanada de la Torre de Rectoría, Gustavo Urquiza Beltrán, rector de la UAEM, dio lectura al guion de simulacro que se implementó para este ejercicio, en el que participaron las brigadas de protección y asistencia universitarias con el objetivo de impulsar las acciones del Sistema Nacional de Protección Civil.

Foto: Mauricio González

Recordó el rector que en el sismo de 2017, fueron dañados el 95 por ciento de los edificios de la UAEM.

Foto: Cortesía

En el Segundo Simulacro Nacional 2023, participaron 20 mil 325 universitarios de la UAEM.

Gustavo Urquiza dio a conocer que el 95 por ciento de todos los edificios de la Universidad que fueron dañados por el sismo de 2017 ya fueron reconstruidos, la infraestructura pendiente está en la Escuela de Técnicos Laboratoristas y la Preparatoria de Puente de Ixtla, para lograr la totalidad de la reconstrucción, cuya gestión fue de mil 400 millones de pesos del Fideicomiso Fondo de Desastres Naturales (Fonden).

Finalmente, el rector destacó que la comunidad universitaria cuenta con instalaciones más dignas y seguras, pues las columnas de la Torre de Rectoría fueron reforzadas, así como el icónico Edificio 1 de la UAEM, para el cual se realizó una inversión de 450 millones de pesos. ■

Foto: Cortesía

En ceremonia solemne fue celebrado el 30 aniversario de la Escuela de Estudios Superiores (EES) de Jojutla de la Universidad Autónoma del Estado de Morelos.

Conmemoran el 30 aniversario de la fundación de la EES de Jojutla

POR REDACCIÓN

El rector de la UAEM, Gustavo Urquiza Beltrán, encabezó la ceremonia solemne con motivo del 30 aniversario de la Escuela de Estudios Superiores (EES) de Jojutla, realizada en su sede el pasado 8 de septiembre.

Acompañado por la secretaria General, Fabiola Álvarez Velasco y el secretario Académico, José Mario Ordóñez Palacios, así como titulares de la administración central y unidades académicas, el rector destacó que las y los profesionistas egresados de la EES Jojutla, tienen un alto compromiso ético y contribuyen a satisfacer las necesidades de la región sur del estado y en general de la sociedad.

En presencia de presidentes municipales de la región sur de Morelos, Gustavo Urquiza celebró 30 años de existencia de la EES de Jojutla y reconoció a las y los directores que estuvieron al frente de lo que fue el Instituto Profesional de la Región Sur (Ipres), al igual que a sus docentes y trabajadores.

Destacó que en 2021, los Comités Institucionales para la Evaluación de la Educación Superior (Ciees), otorgaron acreditación de calidad académica por cinco años a la EES de Jojutla, a tres carreras que ahí se imparten.

La directora de la EES de Jojutla, Silvia Cartujano Escobar, hizo un recuento acerca de la creación de esta unidad académica, la cual inició actividades formalmente el 9 de septiembre de 1993 como Ipres, formando 25 generaciones de profesionales en derecho, contaduría y administración, que hoy ocupan destacadas posiciones y cargos en Morelos y el país. ■

Impulsa UAEM capacitación para la evaluación de la educación superior

POR REDACCIÓN

Gustavo Urquiza Beltrán, rector de la UAEM, inauguró el 29 de agosto el taller *Sistema de Evaluación y Acreditación de la Educación Superior*, que tuvo por objetivo reflexionar sobre los objetivos, alcances e implicaciones de la nueva política de evaluación, derivados de la Ley General de Educación.

En el auditorio del Centro de Investigación en Ingeniería y Ciencias Aplicadas (CIICAp), con asistencia de rectores y representantes de universidades e institutos tecnológicos de Morelos, el rector destacó que para la UAEM son prioridad los procesos de implementación de reformas en materia de evaluación y acreditación.

Detalló que 64 de 112 programas educativos de licenciatura que ofrece la UAEM, a marzo de 2022, cuenta con la acreditación de calidad, 14 con acreditación del Consejo para la Acreditación de la Educación Superior (Copaes) y 50 con acreditación de los Comités Interinstitucionales para la Evaluación de la Educación Superior (Ciees).

Hiram Mina Valdés, director general de Educación Media Superior y Superior, agradeció a integrantes de la Comisión Estatal para la Planeación de la Educación Superior en México (Coepes) y a la UAEM, por su compromiso con la educación en todos sus niveles.

María José Rhi Sausi Garavito, coordinadora ejecutiva del Sistema para la Evaluación y Acreditación de la Educación Superior de la Secretaría de Educación Pública (SEP), impartió el taller donde expuso los retos y desafíos para la mejora integral de programas educativos de nivel medio superior y superior. ■

Foto: Lilia Villegas

Para la UAEM son prioridad los procesos de implementación de reformas en materia de evaluación y acreditación, dijo en la inauguración el rector Gustavo Urquiza Beltrán.

Foto: Cortesía

Especialistas de varias disciplinas intercambiaron ideas ante los escenarios públicos y su influencia en la gobernanza del país.

Iniciaron los Diálogos Universitarios por la Gobernanza en la FCAeI

POR REDACCIÓN

La Facultad de Contaduría, Administración e Informática (FCAeI), inició los Diálogos Universitarios por la Gobernanza, donde especialistas de varias disciplinas intercambian ideas y propuestas sobre nuevos escenarios públicos y su influencia en la gobernanza del país.

El pasado 29 de agosto en la FCAeI se realizó la primera sesión con el tema: *Retos de la ciencia y tecnología en las universidades públicas*, donde participaron Michele González Galindo, investigadora representante del Consejo Nacional de Humanidades, Ciencias y Tecnologías (Conahcyt); Brenda Valderrama Blanco, investigadora del Instituto de Biotecnología de la Universidad Nacional Autónoma de México (IBT-UNAM), y Felipe de Jesús Bonilla Sánchez, director de la FCAeI.

Análisis de retos en ciencia y tecnología en la universidad pública.

Michele González aceptó que los cambios en política de ciencia en México, pueden generar incertidumbre entre la comunidad científica del país, pero no busca afectarlos, "pues se trata de erradicar vicios de anteriores gobiernos, además, toda política es perfectible", dijo.

Brenda Valderrama afirmó que el reto más importante para la ciencia en México, es no perder a las y los investigadores que están desmotivados por el cambio en la política de ciencia y tecnología, "pero también por la reducción de becas". Finalmente, Felipe de Jesús Bonilla manifestó que existe incertidumbre en las universidades por los cambios que realizó el Conahcyt, que modificó criterios en conceptos de investigación y dejó sin becas a estudiantes de posgrado. ■

Participan estudiantes en encuentro de vinculación academia y empresa

POR REDACCIÓN

El pasado 25 de agosto en el Gimnasio Auditorio de la UAEM, se realizó la primera edición de vinculación Academia-Empresa, que reunió a 30 empresas para conectarse con el sector estudiantil.

En representación del rector Gustavo Urquiza Beltrán, la inauguración estuvo a cargo del secretario Académico, José Mario Ordóñez Palacios, quien destacó que la actual administración ha tenido acercamiento con empresas realizando visitas para conocer sus necesidades y ofrecer alternativas de solución, a través de los servicios que ofrece esta casa de estudios.

Invitó al sector empresarial a conocer el catálogo de servicios técnicos y especializados que ofrece la UAEM, el cual está disponible en la página electrónica institucional.

Ordóñez Palacios destacó la estrecha vinculación universitaria con cámaras empresariales de Morelos, con quienes se han firmado convenios de colaboración y creado una bolsa de trabajo donde se publican las vacantes del sector; además, adelantó que el próximo 24 de octubre se realizará la Feria del empleo en las instalaciones de la UAEM.

Fotos: José Luis Arroyo

Estudiantes y empresas se reunieron para compartir sus quehaceres y ofrecer sus recursos humanos.

La coordinación de esta actividad recayó en Lorena Noyola Piña, directora de la Facultad de Diseño de la UAEM.

La directora de la Facultad de Diseño, Lorena Noyola Piña, coorganizadora de esta actividad, mencionó que el objetivo fue reunir a estudiantes y empresas para compartir sus quehaceres y ofrecer sus recursos humanos.

Agradeció la participación del gobierno estatal a través de la Secretaría de Desarrollo Económico y del Trabajo, dependencia que presentó diversas opciones de emprendedurismo con opción a fondos de recursos económicos. ■

Foto: Cortesía

Desde la educación primaria las estudiantes deben visualizarse como mujeres ciudadanas, dijo en el acto Fabiola Álvarez Velasco, secretaria General de la UAEM.

Presentan académicas el libro *Feminización de la política*

POR REDACCIÓN

El pasado 6 de septiembre en el auditorio Emiliano Zapata, fue presentado el libro *Feminización de la política*, de las académicas Jessica Ortega de la Cruz y Mónica Mendoza Madrigal, obra para profundizar en la comprensión de las luchas de las mujeres.

Fabiola Álvarez Velasco, secretaria General de la UAEM, comentó que desde la educación primaria las estudiantes deben visualizarse como mujeres ciudadanas, que construyan habilidades para tomar decisiones propias, desde decidir sobre su cuerpo hasta participar en la vida política del país.

Detalló que la obra hace un recorrido histórico sobre el surgimiento de la organización de las mujeres para señalar innumerables atropellos a sus derechos humanos y cómo es que aún existe una brecha de género que es urgente acortar.

En representación de Marivet Cruz Rodríguez, directora de la Facultad de Estudios Sociales (FES) Temixco, Rocío Frías Ortiz, expresó que las autoras invitan a revisar la participación de la mujer en cargos de elección popular y sus luchas para alcanzar el ejercicio del poder con liderazgo.

Jessica Ortega, dijo que el libro busca ser una herramienta para la construcción de una democracia paritaria, que transmita la necesidad de darle un giro a la forma de hacer política; mientras que Mónica Mendoza, dijo que la obra plantea la importancia de dar acceso a las mujeres a oportunidades para mejorar su vida, "porque en este país son las más pobres, de ahí que no haya paridad posible mientras sigan en esa condición". ■

Preside investigadora de la UAEM la Academia de Ciencias de Morelos

Foto: Lilia Villegas

Rindió protesta María Luisa del Carmen Garduño Ramírez, como presidenta de la Academia de Ciencias de Morelos.

POR REDACCIÓN

María Luisa del Carmen Garduño Ramírez, profesora investigadora del Centro de Investigaciones Químicas (CIQ), rindió protesta como presidenta de la mesa directiva de la Academia de Ciencias de Morelos (ACMor), en ceremonia realizada el pasado 30 de agosto en el Museo de Ciencias de Morelos, a la cual asistió como invitado especial el rector Gustavo Urquiza Beltrán.

La UAEM estará representada en la actual mesa directiva de la ACMor, por las investigadoras María Luisa del Carmen Garduño Ramírez y Josefina Vergara Sánchez, profesoras investigadoras de la Facultad de Ciencias Químicas e Ingeniería (FCQeI).

En la ceremonia, el rector Urquiza Beltrán destacó los indicadores de capacidad académica y de investigación que posicionan a la UAEM entre las diez mejores universidades públicas estatales del país, por el número de profesores investigadores integrantes del Sistema Nacional de Investigadores (SNI) y el número de programas educativos de licenciatura y de posgrado, acreditados por su calidad educativa.

María Luisa del Carmen Garduño Ramírez, agradeció a la mesa directiva saliente la confianza recibida y resaltó la importancia de fortalecer la vinculación entre investigadores, las redes de colaboración y el acercamiento con entidades gubernamentales, empresas y organizaciones civiles.

En su intervención, aseguró que "para que el estado de Morelos logre prosperidad y progreso, la investigación científica debe ser una prioridad del más alto nivel".■

Dos investigadoras representarán a la UAEM en la actual mesa directiva.

Destaca la Academia de Artes la obra de la investigadora Magali Lara

POR REDACCIÓN

Magali Lara, profesora investigadora de la Facultad de Artes de la UAEM, fue distinguida en 2020 como integrante de la Academia de Artes de México, institución que el pasado 19 de agosto, realizó una ceremonia para entregarle medalla y reconocimiento como una de sus 35 integrantes.

Isadora Escobedo Contreras, secretaria de Investigación de la Facultad de Artes, informó que en la ceremonia se destacaron los méritos que como artista ha logrado Magali Lara durante su carrera, además de su labor como gestora cultural.

La Academia de Artes está conformada por un máximo de 35 Miembros de Número, distribuidos en grupos de cinco en cada una de las siete secciones que la componen: Arquitectura, Artes Escénicas, Escultura, Gráfica, Historia y Crítica del Arte, Música y Pintura, los cuales permiten dar cuerpo a un proyecto transdisciplinario que entre sus principales objetivos está establecer el diálogo entre prácticas y saberes.

Fotos: Cortesía

Magali Lara, profesora investigadora de la Facultad de Artes.

En la ceremonia de la Academia de Artes de México, se destacó la labor artística y cultural de Magali Lara.

Magali Lara es artista contemporánea que inició sus trabajos en la década de los 70 con *Los grupos*, donde trabajó temas como desmaterialización del arte, el arte feminista, la propuesta del arte contra las galerías y el capitalismo, entre otros.

Ha sido una importante artista a nivel nacional encabezando exposiciones de arte como la pintura, llegó a Morelos en 1994 y desde entonces ha participado en la formación de más de 20 generaciones de artistas, además ha presentado exposiciones en diferentes ciudades y países como Bruselas, España y Nueva York, entre otros. ■

José Mario Ordóñez Palacios, secretario Académico, inauguró este Foro de Normatividad Ambiental.

Numerosa asistencia a esta actividad organizada por el Centro de Investigaciones Biológicas (CIB).

Fotos: Lilia Villegas

Suman esfuerzos para el cuidado de las Áreas Naturales Protegidas

POR REDACCIÓN

El pasado 8 de septiembre, la UAEM fue sede del 4º Foro de Normatividad Ambiental en materia de Áreas Naturales Protegidas (ANP), que se realizó en el auditorio Emiliano Zapata, inaugurado por el secretario Académico, José Mario Ordóñez Palacios, en representación del rector Gustavo Urquiza Beltrán.

En su mensaje destacó que la UAEM cuenta con capacidad académica y de investigación para colaborar en la conservación de las 14 ANP con que cuenta la entidad, las cuales suman una superficie de 119 mil hectáreas y representan 24.13 por ciento del territorio estatal.

"La UAEM se suma a la colaboración entre gobierno, sociedad y empresas para favorecer el cuidado de la biodiversidad", dijo Mario Ordóñez, quien agregó que con la calidad académica acreditada que se imparte, las y los estudiantes de licenciatura están capacitados para participar en proyectos de investigación, que coadyuven a la solución de problemáticas ambientales en Morelos y el país.

El 4 º Foro de Normatividad Ambiental en materia de Áreas Naturales Protegidas, tuvo como objetivo unir esfuerzos entre diversos sectores para reflexionar sobre la agenda ambiental en cuestión de las ANP, a fin de conocer el estado que guardan, enlistar problemáticas y priorizar soluciones de desarrollo sostenible en Morelos y México.

El foro fue organizado en la máxima casa de estudios morelense por el Centro de Investigaciones Biológicas (CIB), además de contar con la participación de la Secretaría de Desarrollo Sustentable de Morelos y diversas organizaciones. ■

Reconocen la productividad científica y académica del IICBA

POR REDACCIÓN

El pasado 23 de agosto, en la sede del Centro de Investigaciones Químicas (CIQ), se llevó a cabo la Jornada IICBA 2023, donde el rector de la UAEM, Gustavo Urquiza Beltrán, destacó la productividad científica y académica del Instituto de Investigación en Ciencias Básicas y Aplicadas (IICBA), que a casi diez años de su creación, se ha consolidado como un instituto de calidad a nivel nacional.

El IICBA cuenta con 14 programas educativos vigentes, seis de licenciatura y ocho de posgrado, reconocidos por su calidad por los Comités Interinstitucionales para la Evaluación de la Educación Superior (Ciees), el Consejo para la Acreditación de la Educación Superior (Copaes) y el Sistema Nacional de Posgrados (SNP).

El IICBA está integrado por el CIQ, el Centro de Investigación en Dinámica Celular (CIDC), el Centro de Investigación en Ingeniería y Ciencias Aplicadas (CIICAp) y el Centro de Investigación en Ciencias (CInC).

Gustavo Urquiza resaltó la importancia de este tipo de encuentros que tienen por objetivo dar a conocer actividades que se desarrollan en el instituto, así como fortalecer la integración de los cuatro centros y la identidad universitaria entre sus comunidades.

Durante la ceremonia, Víctor Barba López, presidente del consejo directivo del IICBA y director del CIQ, habló sobre la importancia de esta jornada para difundir entre la comunidad parte del trabajo de investigación que realizan los cuatro centros. ■

Foto: Cortesía

En la inauguración se habló de la importancia de difundir el trabajo de investigación que se realiza en los cuatro centros de este instituto.

Foto: Lilia Villegas

Nayeli Monterrosas Brisson, profesora investigadora de la Facultad de Ciencias Biológicas de la Universidad Autónoma del Estado de Morelos.

Estudian una planta medicinal para el tratamiento de la depresión

POR REDACCIÓN

Nayeli Monterrosas Brisson, profesora investigadora de la Facultad de Ciencias Biológicas (FCB), estudia la planta *Sida rhombifolia*, comúnmente conocida como Tlalamate o escobilla, debido a sus propiedades farmacológicas para el tratamiento del estrés, la ansiedad e hipertensión.

En entrevista realizada el pasado 6 de septiembre en Radio UAEM, Nayeli Monterrosas explicó que luego del confinamiento por la pandemia de Covid-19, se presentó un incremento de casos de obesidad, hipertensión y estrés, así como otros padecimientos de salud mental.

Mencionó que México cuenta con recursos naturales y plantas que pueden ser alternativas para el tratamiento de enfermedades de salud mental, una de ellas es la *Sida rhombifolia*, que además es considerada una de las más comunes en el trópico mexicano y una maleza importante a nivel internacional, crece en bosques muy secos, en matorrales espesos, laderas y arbolados pantanosos, es identificable por sus hojas alargadas en forma de espiral.

Monterrosas Brisson detalló que es una planta medicinal poco estudiada en cuanto a sus beneficios farmacológicos, pero se sabe que ayuda al sistema cardiovascular, una premisa que permite investigar su potencial para reducir la inflamación y revertir procesos depresivos.

La investigadora dijo que hay un largo camino hasta lograr un nuevo fitomedicamento; sin embargo, el primer paso es la generación de tesis, investigación farmacológica profunda y de composición química, que puede derivar al registro de una patente. ■

Clausura el rector el XXV Verano de Investigación Científica en Morelos

POR DIRECCIÓN DE PUBLICACIONES Y DIVULGACIÓN

El pasado 31 de agosto, en el auditorio Emiliano Zapata, concluyeron los trabajos del XXV Verano de la Investigación Científica en Morelos, donde se realizó una exposición de carteles científicos, conferencias de divulgación y la ceremonia de premiación y clausura, a cargo del rector de la UAEM, Gustavo Urquiza Beltrán.

En su mensaje, el rector destacó que este año hubo una mayor participación de estudiantes, lo que alienta a impulsar la investigación científica, además reconoció a las y los jóvenes que durante cuatro semanas realizaron su estancia en la UAEM, esperando que se haya desarrollado su interés por continuar en la ciencia y participar en más proyectos.

Por su parte, el secretario Académico, José Mario Ordóñez Palacios, motivó a las y los alumnos a continuar su interés por la investigación científica, pues gracias a ésta se han realizado diversos descubrimientos de beneficio para la sociedad, aunque aún faltan muchos retos qué enfrentar.

En esta ceremonia también asistieron la secretaria General, Fabiola Álvarez Velasco; la directora de Investigación y Posgrado, Patricia Mussali Galante y Jade Gutiérrez Hardt, directora de Publicaciones y Divulgación.

Previo a la clausura, se entregaron premios a las y los participantes cuyos artículos y exposición de carteles resultaron ganadores. Este año fueron 100 estudiantes registrados, 48 investigadores y 64 proyectos de investigación de 22 unidades académicas de la UAEM y ocho de instituciones de educación superior de la entidad. ■

Foto: Cortesía

El rector Gustavo Urquiza destacó que en este XXV Verano de la Investigación Científica creció el número de alumnas y alumnos participantes.

Foto: José Luis Arroyo

El taller dirigido a estudiantes de Ciencias de la Comunicación fortalece conocimientos en derechos humanos y el ejercicio periodístico.

Imparten taller sobre labor de periodistas a estudiantes del CIIHu

POR REDACCIÓN

Para visibilizar y prevenir las agresiones a periodistas y personas defensoras de los derechos humanos en México, el pasado 4 de septiembre se realizó el taller *¿Qué importancia tiene la labor de periodistas y defensores de derechos humanos para una sociedad democrática?*, impartido por Jorge Ruiz del Ángel, consultor de la organización *Defensores de la Democracia*, dirigido a estudiantes de la licenciatura en Ciencias de la Comunicación del Centro Interdisciplinario de Investigación en Humanidades (CIIHu).

Jorge Ruiz del Ángel habló sobre el podcast *Voces silenciadas: el rol de las mujeres en las radios comunitarias*, en que a través de siete episodios, narra las historias de las y los periodistas asesinados, así como los retos que enfrenta la libertad de expresión en nuestro país.

En la presentación, Beatriz Alcubierre Moya, directora del CIIHu, resaltó la pertinencia del tema para las y los estudiantes de ciencias de la comunicación, pues forma parte de su formación ética, en derechos humanos y el ejercicio periodístico.

Bruno Hernández Levi, coordinador de Radio UAEM, destacó que como radioemisora pública, Radio UAEM aspira a construir una sociedad democrática a través de sus contenidos, con libertad de expresión, en un país donde se enfrentan altos niveles de periodistas y de defensores de derechos humanos asesinados.

Durante el taller, las y los alumnos analizaron cómo reconstruir memoria a partir del podcast, como herramienta de comunicación para uso de cualquier ciudadano. ■

Visibilizar y prevenir agresiones a periodistas y defensores de derechos humanos.

Recibe UAEM la feria de la empleabilidad

POR REDACCIÓN

La UAEM fue la sede de la Feria de Empleabilidad de Junior Achievement (JA) Nau Fest 2023, que tuvo como propósito reunir a más de 3 mil jóvenes para acercarlos a las oportunidades laborales en esta región del país y a temas de emprendimiento e innovación.

El pasado 6 de septiembre en el Gimnasio Auditorio, el rector Gustavo Urquiza Beltrán, dio la bienvenida a estudiantes de nivel medio superior de diferentes subsistemas de la entidad y destacó este tipo de actividades para inspirarles a continuar con su educación superior.

JA es una organización juvenil sin fines de lucro que tiene como propósito inspirar a niñas, niños y jóvenes para que aprendan cómo funciona la economía, qué influencia tiene en su vida diaria y cómo utilizarla adecuadamente para mejorar su calidad de vida.

Las actividades contemplaron una feria del empleo, un museo itinerante, conferencias con Majo Rodríguez, piloto profesional de autos de carreras, y con el empresario Daniel Gómez, quienes compartieron sus experiencias y retos en la vida laboral.

En este acto estuvieron presentes José Mario Ordóñez Palacios, secretario Académico; Álvaro Zamudio Lara, coordinador general de Planeación y Administración; Noël Zemborain, presidenta de JA Américas; Paula Pastor Flores, directora de JA México; Jorge Mario García Ayala, director general del SNE Morelos; César González Mejía, presidente de la Federación de Estudiantes Universitarios (FEUM), así como representantes de diversas escuelas. ■

Foto: Lilia Villegas

Esta feria incluyó actividades como un museo itinerante y conferencias con empresarios que compartieron sus retos y experiencias laborales.

Celebra Gaceta UAEM su 28 aniversario

Foto: Cortesía

Autoridades universitarias y personal de la Dirección de Comunicación Universitaria inauguraron la nueva sede donde se elabora la Gaceta UAEM.

POR REDACCIÓN

Autoridades universitarias encabezadas por el rector Gustavo Urquiza Beltrán; la secretaria General, Fabiola Álvarez Velasco; el secretario Académico, José Mario Ordóñez Palacios; el coordinador general de Planeación y Administración, Álvaro Zamudio Lara y la directora de Comunicación Universitaria, María Dolores Rosales Cortés, celebraron el 28 aniversario de la Gaceta UAEM.

El pasado 29 de agosto, en las instalaciones de la Coordinación de Información, adscrita a la Dirección de Comunicación Universitaria, ubicadas en el Edificio 1 del Campus Norte, fue inaugurado este espacio que alberga al personal dedicado a la prensa desde 1995.

Gustavo Urquiza destacó que la Gaceta UAEM es un medio de comunicación institucional que debe seguir existiendo, "por ello vamos a trabajar en su actualización, porque sin los medios de comunicación, la sociedad no podría conocer el quehacer universitario y a su vez, sirve de vínculo para una mayor colaboración con otras instituciones", dijo.

En esta reunión también estuvieron presentes José Mario Ordóñez Palacios, secretario Académico; Lorena Sánchez Adaya, secretaria Ejecutiva de la Rectoría; Bruno Hernández Levi, coordinador de Radio UAEM, así como reporteros, camarógrafos, fotógrafos, diseñadores, editores y colaboradores de la Dirección de Comunicación Universitaria.

Fue en agosto de 1995 que apareció el número doble cero de la Gaceta UAEM y en enero de 2018 se editó su último número impreso en papel, actualmente, está disponible en versión digital.

Es un medio de comunicación institucional en constante actualización.

Celebra comunidad universitaria las fiestas patrias

Fotos: Cortesía

POR REDACCIÓN

El pasado 14 de septiembre, la Dirección de Cultura de la UAEM, realizó una presentación especial de los grupos de talleres artísticos con motivo de las fiestas patrias en la Explanada 19/S del Edificio 1. Integrantes de Danza Folklórica y Contemporánea, Teatro, la Tuna Femenil y Varonil Universitaria, mostraron su talento al público asistente. Además, se llevó a cabo una kermés con venta de platillos típicos que motivaron la convivencia de estudiantes de diferentes unidades académicas. ■